

令和2年度

定時総会議案書

令和2年6月

公益社団法人 上越観光コンベンション協会

令和2年度 定時総会 （書面による議決）

1 議 事

第1号議案 令和元年度事業報告及び決算について

第2号議案 理事の辞任に伴う補欠選任について

第3号議案 令和2年度の会費の額について

2 報告事項

新型コロナウイルス感染症に対応する今後の取組について

令和元年度事業報告について

平成31年4月1日から令和2年3月31日まで

始めに、令和元年度事業について、分野ごとに総括的に振り返ります。

観光振興に向けた取組では、観光物産センターや観光案内所などの観光施設の管理運営を上越市から受託し、親切・丁寧な対応と確実な管理運営を行いました。

また、観桜会や上越まつり、上越蓮まつりなどの観光イベントの運営を行うとともに、当市の長い歴史に培われた歴史・文化や四季折々の魅力ある自然などをツールとして、誘客とPRに取り組みました。

昨年、本番を迎えたJRグループの「新潟県・庄内エリアデスティネーションキャンペーン」にあわせて実施した取組では、多くの成果がありました。分けても、この取組を通じて上越地域3市の連携が強化され、同地域の魅力ある資源を活用した広域観光ルートの開発につながりました。現在も3市連携を更に強化する中、このルートの価値を一段と高めながら、より一層の誘客に向けた取組を進めています。

コンベンション誘致に向けた取組では、昨年度は剣道、体操、バレーボールなどのスポーツ大会を中心に9団体に約300万円の補助金を交付したほか、ワンストップサービスの提供などによる支援を行いました。事業への参加者は7千人を数え、交流人口の拡大と当市のPR及び経済効果を得るという本取組の目的に寄与できたものと考えています。

昨年12月には新潟県立の謙信公武道館が、本年1月には上越市体操場「ジムリーナ」が完成しました。昨年度からのコンベンション事業誘致の営業においては、この両施設を大きな武器としてスポーツコンベンション誘致を積極的に進めてまいりました。

当協会の活性化に向けた取組みでは、昨年6月の理事改選に伴う新体制のスタートを機に、理事会の中に新たに「観光振興部会」、「コンベンション誘致部会」、「総務部会」といった分野別の専門部会を設け、観光振興にかかる現状分析や効果的な取組に向けた議論を進めてまいりました。昨年度は、現状認識を図ることを議論の中心としましたが、今後は具体的な実施事業等の議論を進めてまいります。

※新型コロナウイルス感染症関連については別途

■公益事業－1 観光振興事業

1 観光施設の管理運営事業

○観光案内所運営事業

上越妙高駅観光案内所及び高田・直江津駅前観光案内所の運営業務を受託し、市民を始め観光やビジネスなどで当市を訪れた皆さんに、四季折々のビューポイントや観光イベントの紹介、各種パンフレットの配布などを通じて観光情報の提供を行いました。

また、上越妙高駅観光案内所においては、上越市及び近隣3市の観光案内や宿泊施設のあっせん業務、旅行商品の販売なども行いました。さらには、近年増加しつつある外国人旅行客の対応については近隣市域や県内観光案内所、さらにはT I C TOKYO（総合観光案内所 東京駅日本橋口）との連携を図りながら広域の情報も提供するなど細やかな対応を行いました。

●観光案内所利用者数

区 分	平成 29 年度	平成 30 年度	令和元年度
高田駅前	7,185 人	6,265 人	6,204 人
直江津駅前	10,975 人	11,029 人	9,957 人
上越妙高駅	84,414 人	94,029 人	72,424 人
合 計	102,574 人	111,323 人	88,585 人

○上越観光物産センター、高田城三重櫓、海水浴場管理等観光施設の受付案内、管理運営

上越観光物産センターと高田城三重櫓の管理・運営業務を受託し、受付・案内業務や施設の運営を通して、施設利用者や来館者に親切・丁寧な対応を行いました。

また、7月中旬～8月下旬には、たにはま・なおえつ海水浴場の管理運営を市から受託し、安全・安心な海水浴場となるように取り組みました。

●物産センター利用者数

年 度	平成 29 年度	平成 30 年度	令和元年度
利用者数	98,924 人	97,143 人	79,106 人

●高田城三重櫓利用者数

年 度	平成 29 年度	平成 30 年度	令和元年度
利用者数	29,166 人	27,445 人	32,437 人

●海水浴場入込数

海水浴場名	平成 29 年度	平成 30 年度	令和元年度
たにはま	179,630 人	174,360 人	157,280 人
なおえつ	161,710 人	165,590 人	165,090 人
合 計	341,340 人	339,950 人	322,370 人

2 観光及びイベントの支援事業

① 観光及びイベントの支援事業

○第94回高田城百万人観桜会（第94回から会期を4/1～15に固定）

・会期：4月1日（月）～15日（月）15日間

※桜の開花状況に合わせ、3月30日（土）からライトアップ及び土産物店と露店の一部営業を前倒しで実施

会期の前半は降雨、降雪、気温の低下によって入込は低調であったものの、期間中の週末はいずれも天候に恵まれたこと、また、満開となった8日以降は低温の影響で桜の見頃が長続きしたことなどにより、入込数は120万人を超えました。

会場には台湾、中国などアジア系を中心に多くの外国人旅行者が訪れ、案内時には当協会で作成した外国語パンフレットが好評でした。一方では、通訳案内の必要性が顕在化しました。

○春日山城跡での観光客への情報提供

埋蔵文化財センターで開催している「越後上越 謙信公と春日山城展」や、春日山に訪れた皆さんを対象に、越後上越上杉おもてなし武将隊や観光ボランティアガイドが春日山城跡の案内を行うほか、謙信公銅像前では市内の観光スポットのパンフレット等の配布を行い、市内への周遊を促しました。

○越後上越 上杉おもてなし武将隊事業

「越後上越謙信公と春日山城展」では、武将隊が接客対応を行うなど、来館者とのふれあいの中で多くの皆さんに楽しんでいただきました。

また、ホームページ、ブログ等を通じた観光PRも継続して行いました。

このほか、缶バッジなどの武将隊オリジナルグッズの販売やイベント等への有償派遣に積極的に取り組むなど、協会の財源確保に努めました。



お正月の武将隊演舞披露



春日山神社境内における演舞披露などのおもてなし

●令和元年度越後上越上杉おもてなし武将隊の主な出陣実績 (年間の出陣数は 112 回)

出陣日	出陣先	イベント
1 R元 4/25	市内	中国大連市旅順口区訪問受け入れに伴う観光PR
2 6/ 1	金沢市	第 68 回金沢百万石まつり加賀百万石「盆正月」
3 7/27	市内	第 34 回国民文化祭・にいがた 2019、第 19 回全国障害者芸術・文化祭にいがた大会 開幕 50 日前イベント
4 9/14	新潟市	FUN Sports! FUN NIIGATA! オール新潟で盛り上がりよう!
5 9/20	大阪市	新潟・庄内産直市in大阪駅
6 9/21	妙高市	北国街道・関川の関所祭
7 9/23	市内	上杉謙信公学習会
8 10/ 3	金沢市/富山市 /長野市	第 14 回 越後・謙信 SAKE まつり 2019 PRキャラバン
9 10/20	上越市本町	越後・謙信 SAKE まつりステージ
10 10/25	大阪市	ツーリズムエキスポジャパン 2019
11 10/26	市内	日中友好ゲートボール交流における夕食会
12 11/ 3	上田市	第 13 回上田城紅葉まつり
13 11/ 7	台東区	新潟・庄内産直市in上野駅
14 11/10	市内	夢大地おおがた 2019
15 11/24	市内	ドイツランポリンチームを春日山城跡で案内
16 12/ 1	市内	謙信公武道館オープニングイベント
17 12/14	糸魚川市	「2019 新潟県・庄内エリア デスティネーションキャンペーン」 ファイナルイベント
18 2/ 9	米沢市	第 9 回上杉雪灯籠まつり
19 2/16	市内	第 9 回ごんぞ飛ばし世界選手権大会

(参考) H 2 9 年度出陣数 1 3 6 回

H 3 0 年度出陣数 1 3 2 回

○観光宣伝活動

上越市の知名度向上と誘客促進を図るため、「上杉謙信公」「高田公園の夜桜」「まちなか観光」を中心に、旅行雑誌、旅行会社、マスコミ等を活用した広告・宣伝活動を展開し、首都圏、関西圏、中京圏への戦略的な観光PRを実施しました。

また、各地の旅行会社、出版社などから依頼のある観桜会や蓮まつりなどのパンフレット用画像の提供を通じて、上越の観光・イベントの発信を行いました。

○ホームページ等による観光宣伝の強化

検索しやすいホームページの内容に心掛けるとともに、市の観光 NAVI と連携した情報の発信に取り組みました。観桜会期間中は、桜の開花状況などの最新情報をリアルタイムに発信したほか、フェイスブックによる情報発信なども行いました。

また、飲食・土産・宿泊等、会員事業者を中心に情報の発信に取り組むとともに、会員のホームページとリンクし会員情報を広く提供しました。

○観光パンフレット等の作成

当市の豊かな自然や歴史、文化、イベントなどの観光資源を紹介する観光パンフレット等を事業に合わせて作成し、効果的な配布に心掛けながら、市内での周遊と宿泊・滞在型の誘客を図りました。

また、「上越・妙高 j a M旅[joetsu and myoko]」の作成を上越地域振興局及び上越市、妙高市の3者から受託し、関係者と協議を重ねて魅力的な誌面づくりを行い、旅行会社との商談会や観光誘客のツールとして活用しました。

○食を通じたPR

市認定の「メイドイン上越」の食分野の商品について、姉妹都市で開催した物産展などで販売を行いました。

また、「するてん」「めぎす」など本市ならではの食のアピールを行うほか、「謙信公のかちどき飯」「謙信公 義のふるまい」「謙信勝負飯」などを当協会のホームページ等に掲載し、上杉謙信公と当市のアピールにも取り組みました。

○出店機会の情報提供

地元の観光物産関係事業者の皆さんに対して、出店要請のある各地のイベント等の情報を積極的に提供するなど、出店機会の提供に努めました。

②来訪者満足度向上事業

○観光ボランティアガイド及び観光ガイドの育成と派遣

当市を訪れる観光客の満足度の更なる向上を目指し、観光ボランティアガイド及び有償ガイドの育成を行いました。

観桜会や蓮まつり、謙信公祭などの各種イベント会場に観光ボランティアガイドを派遣し会場内の案内を行うとともに、市内の観光スポットの紹介や、町家散策を始めとしたまちなか周遊ルートを紹介するなど、市内の回遊を促進しました。

また、より熟練した有償ガイドが個人観光客や旅行会社のツアーに対応し観光客のリピーター化を目指しました。

(ガイド数)

観光ボランティアガイド	:	66人
有償ガイド	:	29人



観桜会場における
ボランティアガイドによる案内



「参られよ！上杉謙信公の居城春日山城へ」
ボランティアガイドによる
春日山の案内

3 誘客促進事業

① 着地型旅行商品の造成および販売

○観光ツアー商品の提案と開発等

県観光協会が主催する「うまさぎっしり新潟県観光商談会」に民間事業者の皆さんとともに参加し、東京、大阪、名古屋において具体的な周遊ルートを提案する営業活動を行い、旅行商品の造成につなげました。

「上越・妙高ちょこっと観光タクシープラン」においては、上越妙高駅発着の当日受付可能なコースを設定し、市内への立ち寄りを促しました。

○広域観光ネットワークの推進

上越市、妙高市、糸魚川市の行政及び関係機関と連携し、上越地域内の観光ネットワーク化を推進して交流人口の拡大につなげました。

JRグループの「新潟県・庄内エリアデスティネーションキャンペーン」において、同一エリアとなる「上越市、妙高市、糸魚川市」が関係者とともに協議を重ねながら魅力ある3市周遊のモデルコースを作成するとともに、3市連携の中で旅行会社等への営業活動や広域な範囲で誘客活動を進めました。



広域観光ネットワークの
推進に向けてのスタディツアー

○インバウンド事業の推進

市と連携して各種インバウンド商談会に参加し、当地域の観光PRを行ったほか、上越市インバウンド推進協議会や2020東京オリンピック・パラリンピック上越市合宿招致委員会に委員として参画し、情報共有に努めました。

③ 旅行商品造成促進事業

○募集型企画旅行の造成促進

上越妙高駅を利用して当市に立ち寄り、飲食施設又は土産物施設を利用する募集型企画旅行を企画する新潟県外の旅行会社を対象として、一定の要件を満たした旅行に補助金（2万円/件）を交付しました。昨年度は観光バス74台分の利用がありました。

④ 上越市出身者交流促進事業

○上越市内における交流会の誘致促進

市外在住の上越市出身者と市民との交流を市内の宿泊施設で行う主催者に対し、補助金（2万円/件）を交付し交流人口の拡大を図りました。

■公益事業－2 上越市内のコンベンションの推進

① コンベンション誘致活動

北陸新幹線開業による首都圏等からの時間的距離の短縮など、当市の利便性をアピールし、教育・研究機関・スポーツなどの大会や会議の誘致に努めました。

また、市、関係団体等との情報交換を密にし、コンベンション開催についての情報収集や関係機関等への誘致活動に取り組みました。

② コンベンション開催支援事業

コンベンション事業の主催者への支援や参加者へのサービスなどをワンストップで対応できるよう体制を整備し、事業実施者の利便性を高めました。

- (主なサービス内容)
- ・主催者への補助金交付
 - ・会場への歓迎看板等の掲出
 - ・会場案内・宿泊施設等の情報提供
 - ・特産品及び土産品の販売店の紹介
 - ・観光ガイドの派遣及び観光パンフレットの提供
 - ・おもてなし武将隊の派遣（有償）



謙信公武道館における
剣道大会の看板設置

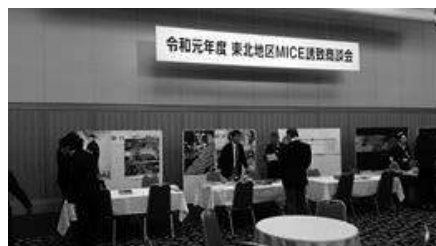

東北地区 MICE 誘致商談会

●令和元年度コンベンション開催補助金実績

(単位：円)

大会名		種別	開催期間	補助金額
1	第15回謙信公杯剣道大会 練成会	国内	5/3～5	500,000
2	平成31年度 北信越高等学校体育大会 第61回 北信越高等学校ソフトテニス 選手権大会	国際	6/14～16	141,851
3	第32回北信越小学生バレーボール大会	国内	7/27・28	299,950
4	JBMXF(全日本BMX連盟)J2シリーズ第7戦 大東建託シリーズ第3戦/東日本2戦新潟大会	国内	8/17・18	300,000
5	関東大学女子バレー合宿	国内	8/2～24	500,000
6	建築トークイン上越2019	国内	10/18～20	100,000
7	国際ロータリー第2560地区 2019-20年度地区大会	国内	10/26・27	300,000
8	2019第14回全国ブロック選抜 U12体操競技選手権大会	国内	11/16・17	500,000
9	第37回全国道場対抗剣道大会 全国道場少年剣道選手権大会	国内	12/21・22	500,000
合 計		参加人数	7,008人	3,141,801

(参考) H29年度 補助件数：11件 参加人数：5,925人 補助金額：2,336,119円
H30年度 補助件数：12件 参加人数：7,121人 補助金額：4,962,249円

■収益事業 観光物産展推進事業

○「上越市の観光と物産展」の開催

姉妹都市や市内のイベント会場などで「上越市の観光と物産展」を開催し、当市の特産品の販売・紹介を行うとともに、観桜会や海水浴場、蓮まつり、謙信公祭等のPRも行い、当市の知名度の向上や誘客促進に努めました。

また、姉妹都市を招いた「姉妹都市と上越市の観光と物産展」には7都市が出店し、来場された皆様は、各都市の特産品の購入などを通じて交流を深めていました。



姉妹都市と上越市の観光と物産展



静岡市における物産展

●令和元年度の主な観光と物産展開催実績

区 分		開催日	会 場
市内	観桜会物産展	4/ 1 (月)～15 (月)	高田公園
	姉妹都市と上越市の観光と物産展	10/ 5 (土)・ 6 (日)	上越観光物産センター
県外	岩内物産展	8/ 3 (土)・ 4 (日)	北海道岩内市
	名古屋物産展	9/ 7 (土)・ 8 (日)	名古屋市
	静岡物産展	11/ 23 (土)・ 24 (日)	静岡市

■法人関係事業 当協会の運営

○理事会の活性化

昨年6月の役員改選に伴う新体制のスタートを機に、理事会の中に新たに「観光振興部会」、「コンベンション誘致部会」、「総務部会」といった分野別の専門部会を設け、同年9月から、観光に関するデータ分析を始め、観光や交通に関係する事業者との意見交換や観光振興にかかる現状把握、効果的な取組に向けた議論などを進めました。

(詳細は後頁参照)

○会員への情報提供、新規加入の促進活動

インターネットを活用したタイムリーな情報提供に努めました。中でも、本年の新型コロナウイルス感染症によって多くの事業者が甚大な経済的打撃を受ける折、これに対する国、県、市などの支援策の内容などをいち早く会員の皆さんに情報発信しました。今後も会員の皆さんに役立つ情報を適時・的確に提供してまいります。

新規会員の加入促進については役員、会員の皆さんからも紹介いただき、令和元年度には11事業者から入会いただきました。

上越観光コンベンション協会 組織

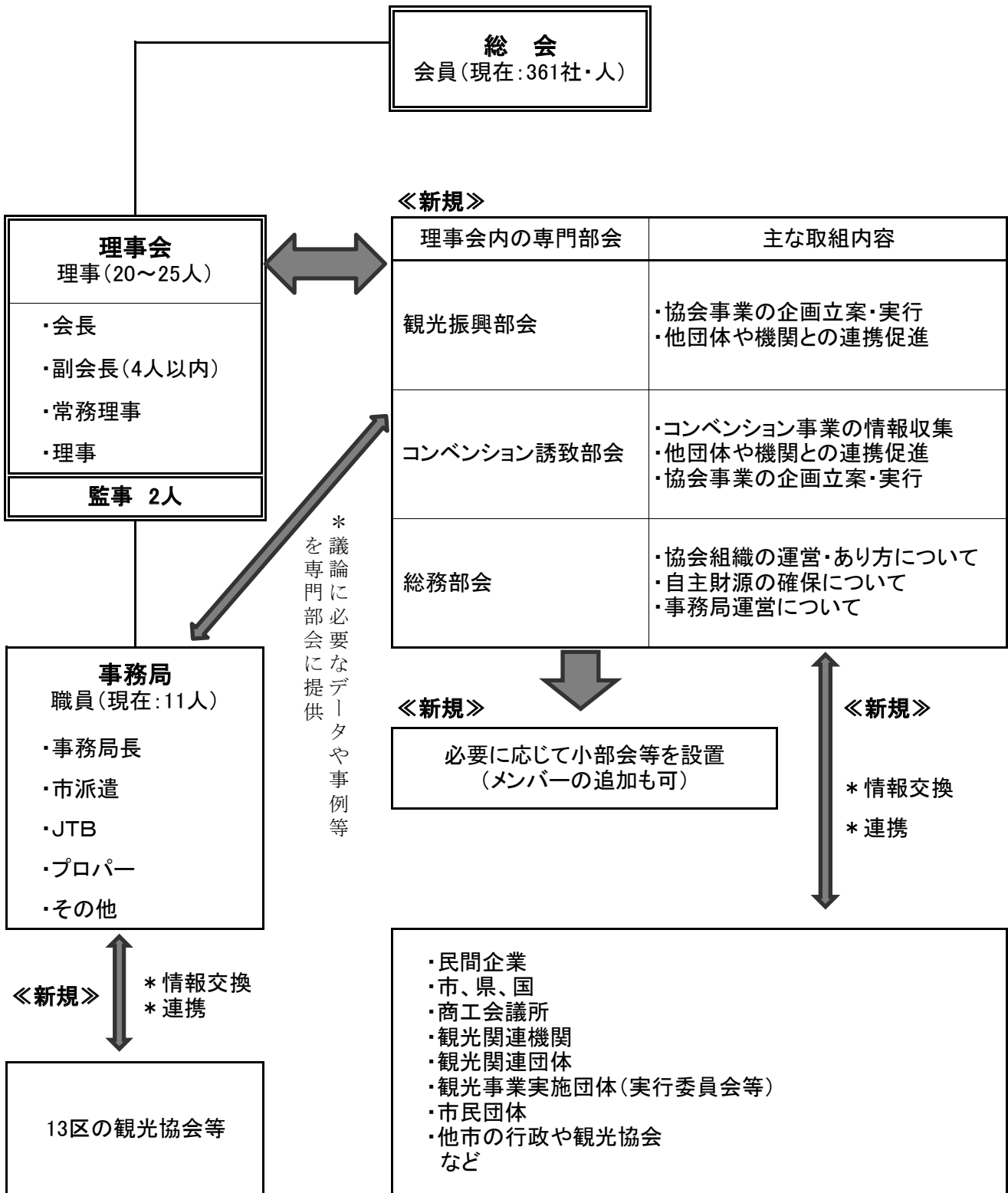

上越観光コンベンション協会専門部会構成及び令和元年度部会開催概要

総括	会長	山田 知治
----	----	-------

観光振興部会

	(部役職) 協会役職	氏 名
1	(部会長) 副会長	山崎 邦夫
2	(副部会長) 理事	田中 正人
3	理事	神田 和明
4	理事	羽深 真一
5	理事	石黒 孝良
6	理事	熊田 和子
7	理事	曾田 正幸
8	理事	小林 元

開催日	開催概要と講演者
第1回 10月23日(水)	(1)観光振興部会の進め方について (2)観光に係る現状について ①日本高速道路㈱新潟支社上越管理事務所長 本宮 剛志様 ②東日本旅客鉄道㈱ 上越妙高駅長 曾田 正幸様 ③えちごトキめき鉄道㈱ 取締役営業部長 石黒 孝良様
第2回 11月26日(火)	(1)前回の振り返りと本日の部会の進め方について (2)観光に係る現状について ①ロッセアライゾート代表取締役兼総支配人 中谷 高士様 ②上越市立水族博物館「うみがたり」 館長 櫻 健太郎様 ③上越市産業観光交流部観光交流推進課長 吉田 正典様
第3回 2月26日(水)	(1)交流人口を増やすインバウンドマーケティングについて ①㈱Chanois (シャノワ) 代表取締役社長 宮脇 恒様 (2)上越市の総合公共交通計画について ②上越市企画政策部交通政策課長 佐藤 正明 様

コンベンション誘致部会

1	(部会長) 副会長	宮寄 一
2	(副部会長) 理事	新井 康祐
3	理事	宮越 紀祢子
4	理事	近藤 誠一
5	理事	町屋 隆之
6	理事	大嶋 静子
7	理事	小寺 裕
8	理事	荻野 康次郎

第1回 11月6日(水)	(1)コンベンション誘致部会の進め方について (2)コンベンション誘致に係る現状について ① コンベンション誘致の取組 ② 上越市におけるコンベンションの開催状況 ③ コンベンション誘致に関わる支援メニュー
第2回 2月28日(金)	(1)コンベンション誘致の取り組みについて (2)情報提供の内容について

総務部会

1	(部会長) 理事	高橋孫左衛門
2	(副部会長) 理事	大嶋 喜久雄
3	理事	古川 政弘
4	理事	杉本 正彦
5	理事	横山 裕孝
6	理事	吉田 雅治

第1回 11月7日(木)	(1)総務部会の進め方について (2)協会の現状について ① 協会の沿革と事業概要 ② 財務状況 ③ 組織体系
第2回 2月20日(木)	(1)情報提供の方法 (2)上越観光コンベンション協会定款と就業規則について (3)協会の正味財産について

全体 調整	常務理事	南 博幸
----------	------	------

(敬称略)

■実行委員会等に参画して実施した事業

《第44回上越まつり》（主催：上越まつり委員会、謙信公祭協賛会）

7月23日（火）～29日（月） 祇園祭（高田・直江津地区）

8月24日（土）～25日（日） 謙信公祭（春日地区）

※上越まつりにおいて当協会は7月26日（金）の「みこしの川下り」を担当。

《第40回上越蓮まつり》（主催：上越蓮まつり実行委員会 事務局：当協会）

7月20日（土）～8月25日（日） 高田公園

《レルヒ祭ー日本スキー発祥109周年》（主催：レルヒ祭実行委員会 事務局：当協会）

令和2年2月1日（土）・2日（日） 金谷山、本町商店街ほか

■その他の実施事業

《フィルムコミッション事業と着ぐるみ貸出と管理》

各種映画・TV・マスコミの撮影の対応や支援を行ったほか、着ぐるみ{(けんけんず3体)(レルヒさん)}の貸し出しと管理を行いました。

(資料)

各祭事入込数

祭 事 名		平成29年度	平成30年度	令和元年度
上越まつり	高田	89,500人	143,600人	142,000人
	直江津	200,000人	202,000人	196,000人
謙信公祭		149,600人	151,700人	153,900人
上越蓮まつり		190,000人	195,000人	198,000人
レルヒ祭		24,000人	26,000人	8,100人

令和元年度 財務諸表

①貸借対照表	14p～15p
②正味財産増減計算書	16p～17p
③正味財産増減計算書内訳表	18p～21p
④財産目録	22p
⑤財務諸表に対する注記	23p～25p
⑥監査報告書	26p

貸借対照表

令和 2年 3 月 31 日現在(決算)

法人名:公益社団法人 上越観光コンベンション協会
(全事業計)

(単位:円)

科目	R元年度	H30年度	増減
I 資産の部			
流動資産			
現金預金	60,182,125	55,596,676	4,585,449
未収会費	312,000	212,000	100,000
未収金	2,595,558	2,600,874	△ 5,316
前払金	17,510	843,640	△ 826,130
翌年度事業費	5,000,000	5,000,000	0
貯蔵品	441,421	496,689	△ 55,268
立替金	0	0	0
仮払金	145,000	795,050	△ 650,050
流動資産合計	68,693,614	65,544,929	3,148,685
固定資産			
その他固定資産			
什器備品	232,560	314,640	△ 82,080
保証金	300,000	300,000	0
投資有価証券	121,000	121,000	0
その他の固定資産	747	557	190
その他固定資産合計	654,307	736,197	△ 81,890
固定資産合計	654,307	736,197	△ 81,890
資産合計	69,347,921	66,281,126	3,066,795
II 負債の部			
流動負債			
未払金	27,186,722	17,734,240	9,452,482
前受金	0	1,225,500	△ 1,225,500
預り金	173,306	617,995	△ 444,689
仮受金	11,660	941,868	△ 930,208
未払消費税等	1,614,400	1,552,400	62,000
未払法人税等	70,000	70,000	0
流動負債合計	29,056,088	22,142,003	6,914,085
負債合計	29,056,088	22,142,003	6,914,085
III 正味財産の部			
一般正味財産	40,291,833	44,139,123	△ 3,847,290
正味財産合計	40,291,833	44,139,123	△ 3,847,290
負債及び正味財産合計	69,347,921	66,281,126	3,066,795

貸借対照表

令和 2年 3 月 31 日現在(決算)

法人名:公益社団法人 上越観光コンベンション協会
(事業別)

(単位:円)

科目	公益目的事業会計		収益事業会計	法人会計	内部取引消去	R元年度合計
	公益 1	公益 2	収益 1	法人		
I 資産の部						
流動資産						
現金預金	7,097,325		24,115,719	28,969,081		60,182,125
事業間未収金	2,476,615		1,414,806		△ 3,891,421	0
未収会費				312,000		312,000
未収金	2,530,918		64,640			2,595,558
前払金	17,510					17,510
翌年度事業費	5,000,000					5,000,000
貯蔵品	441,421					441,421
仮払金	145,000					145,000
流動資産合計	17,708,789	0	25,595,165	29,281,081	△ 3,891,421	68,693,614
固定資産						
その他固定資産						
什器備品	232,560					232,560
保証金	300,000					300,000
投資有価証券	100,000			21,000		121,000
その他の固定資産				747		747
その他固定資産合計	632,560	0	0	21,747	0	654,307
固定資産合計	632,560	0	0	21,747	0	654,307
資産合計	18,341,349	0	25,595,165	29,302,828	△ 3,891,421	69,347,921
II 負債の部						
流動負債						
事業間未払金		3,234,960		656,461	△ 3,891,421	0
未払金	27,032,953	164	39,771	113,834		27,186,722
前受金	0					0
預り金	137,306			36,000		173,306
仮受金	11,660					11,660
未払消費税等	1,328,000		286,400			1,614,400
未払法人税等			70,000			70,000
流動負債合計	28,509,919	3,235,124	396,171	806,295	△ 3,891,421	29,056,088
負債合計	28,509,919	3,235,124	396,171	806,295	△ 3,891,421	29,056,088
III 正味財産の部						
一般正味財産	△ 10,168,570	△ 3,235,124	25,198,994	28,496,533	0	40,291,833
正味財産合計	△ 10,168,570	△ 3,235,124	25,198,994	28,496,533	0	40,291,833
負債及び正味財産合計	18,341,349	0	25,595,165	29,302,828	△ 3,891,421	69,347,921

正味財産増減計算書

平成31年 4月 1日から令和 2年 3月31日(決算)まで

法人名:公益社団法人 上越観光コンベンション協会

(単位:円)

科目	令和元年度		差額
	決算	予算	
I 一般正味財産増減の部			
経常増減の部			
経常収益			
受取会費	7,178,000	7,280,000	△ 102,000
会費等収入	4,427,000	4,440,000	△ 13,000
賛助会員受取会費	2,751,000	2,840,000	△ 89,000
事業収益	33,011,500	42,400,000	△ 9,388,500
事業収入	32,042,470	41,662,000	△ 9,619,530
商品売上	969,030	738,000	231,030
受取補助金等	108,514,782	104,702,000	3,812,782
受取補助金 1	45,316,000	48,696,000	△ 3,380,000
受取補助金 2	63,198,782	56,006,000	7,192,782
受取負担金	90,703,704	80,835,000	9,868,704
受取負担金	12,685,992	4,606,000	8,079,992
受取委託金	78,017,712	76,229,000	1,788,712
雑収益	100,489	79,000	21,489
受取利息, 有価証券運用益	3,063	4,000	△ 937
雑収入	97,426	75,000	22,426
経常収益計	239,508,475	235,296,000	4,212,475
経常費用			
事業費	237,734,412	230,906,000	6,828,412
給料手当	26,267,193	26,215,000	52,193
社会保険料等	8,738,158	8,683,000	55,158
福利厚生費	1,566,282	1,444,000	122,282
賃金	33,701,806	31,029,000	2,672,806
報償費	2,796,122	3,107,000	△ 310,878
旅費交通費	2,597,586	4,229,000	△ 1,631,414
交際費	43,000	135,000	△ 92,000
消耗品	1,764,963	2,509,000	△ 744,037
燃料費	561,420	696,000	△ 134,580
食糧費	367,433	337,000	30,433
印刷製本費	3,810,859	4,528,000	△ 717,141
光熱水費	16,884	18,000	△ 1,116
修繕料	532,900	458,000	74,900
通信運搬費	2,134,411	2,479,000	△ 344,589
減価償却費	74,693	0	74,693
広告料	5,599,631	6,700,000	△ 1,100,369
手数料	1,180,344	1,055,000	125,344
保険料	1,768,449	1,502,000	266,449
委託料	54,776,955	49,479,000	5,297,955
使用料及び賃借料	25,793,310	22,789,000	3,004,310
工事請負費	45,925,350	41,414,000	4,511,350
商品仕入	739,962	231,000	508,962
支出負担金	8,769,500	11,167,000	△ 2,397,500
支出補助金	4,857,601	7,200,000	△ 2,342,399
租税公課	3,349,600	3,502,000	△ 152,400

正味財産増減計算書

平成31年 4月 1日から令和 2年 3月31日(決算)まで

法人名:公益社団法人 上越観光コンベンション協会

(単位:円)

科目	令和元年度		差額
	決算	予算	
管理費	5,551,353	6,939,000	△ 1,387,647
給料手当	2,221,283	1,883,000	338,283
社会保険料等	414,791	409,000	5,791
報償費	43,652	0	43,652
旅費交通費	6,340	0	6,340
消耗品	32,905	30,000	2,905
食糧費	679,416	1,091,000	△ 411,584
印刷製本費	242,074	162,000	80,074
通信運搬費	215,723	142,000	73,723
減価償却費	7,387	82,000	△ 74,613
手数料	636,255	911,000	△ 274,745
保険料	190,580	200,000	△ 9,420
委託料	48,120	94,000	△ 45,880
使用料及び賃借料	780,197	1,578,000	△ 797,803
支払負担金	19,600	354,000	△ 334,400
租税公課	13,030	3,000	10,030
経常費用計	243,285,765	237,845,000	5,440,765
評価損益等調整前当期経常増減額	△ 3,777,290	△ 2,549,000	△ 1,228,290
評価損益等計	0	0	0
当期経常増減額	△ 3,777,290	△ 2,549,000	△ 1,228,290
経常外増減の部			
経常外収益			
経常外収益計	0	0	0
経常外費用			
経常外費用計	0	0	0
当期経常外増減額	0	0	0
税引前当期一般正味財産増減額	△ 3,777,290	△ 2,549,000	△ 1,228,290
法人税、住民税及び事業税	70,000	70,000	0
当期一般正味財産増減額	△ 3,847,290	△ 2,619,000	△ 1,228,290
一般正味財産期首残高	44,139,123	45,303,233	△ 1,164,110
一般正味財産期末残高	40,291,833	42,684,233	△ 2,392,400
II 指定正味財産増減の部			
当期指定正味財産増減額	0	0	0
指定正味財産期首残高	0	0	0
指定正味財産期末残高	0	0	0
III 正味財産期末残高	40,291,833	42,684,233	△ 2,392,400

正味財産増減計算書内訳表

平成31年4月1日から令和2年 3月31日(決算)まで

法人名:公益社団法人 上越観光コンベンション協会

(単位:円)

科目	公益目的事業会計			収益事業等会計	
	公益1	公益2	計	収益1	計
I 一般正味財産増減の部					
経常増減の部					
経常収益					
受取会費					
会費等収入					
賛助会員受取会費					
事業収益	27,534,526	0	27,534,526	5,476,974	5,476,974
事業収入	26,568,796		26,568,796	5,473,674	5,473,674
商品売上	965,730		965,730	3,300	3,300
受取補助金等	99,201,782	5,457,000	104,658,782	1,869,000	1,869,000
受取補助金1	36,003,000	5,457,000	41,460,000	1,869,000	1,869,000
受取補助金2	63,198,782		63,198,782	0	0
受取負担金	81,017,704	0	81,017,704	9,323,000	9,323,000
受取負担金	12,322,992		12,322,992		0
受取委託金	68,694,712		68,694,712	9,323,000	9,323,000
雑収益	98,388	0	98,388	1,553	1,553
受取利息	2,162		2,162	53	53
有価証券運用益	300		300		
雑収入	95,926		95,926	1,500	1,500
経常収益計	207,852,400	5,457,000	213,309,400	16,670,527	16,670,527
経常費用					
事業費	217,182,382	5,932,374	223,114,756	14,619,656	14,619,656
給料手当	23,114,004	1,379,520	24,493,524	1,773,669	1,773,669
社会保険料等	8,044,775	303,355	8,348,130	390,028	390,028
福利厚生費	1,566,282		1,566,282		
賃金	33,665,286		33,665,286	36,520	36,520
報償費	2,474,406		2,474,406	321,716	321,716
旅費交通費	2,071,534	204,530	2,276,064	321,522	321,522
交際費	43,000		43,000		
消耗品	1,739,084	2,883	1,741,967	22,996	22,996
燃料費	508,494	10,730	519,224	42,196	42,196
食糧費	348,653		348,653	18,780	18,780
印刷製本費	3,417,321		3,417,321	393,538	393,538
光熱水費	16,884		16,884		
修繕料	532,900		532,900		
通信運搬費	1,679,959	16,442	1,696,401	438,010	438,010
減価償却費	65,664	821	66,485	8,208	8,208
広告料	5,599,631		5,599,631		
手数料	1,110,264	10,482	1,120,746	59,598	59,598
保険料	1,766,249		1,766,249	2,200	2,200
委託料	53,471,102		53,471,102	1,305,853	1,305,853
使用料及び賃借料	22,828,470	3,010	22,831,480	2,961,830	2,961,830
工事請負費	40,139,600		40,139,600	5,785,750	5,785,750
商品仕入	634,620		634,620	105,342	105,342
支出負担金	7,778,700	663,000	8,441,700	327,800	327,800
支出補助金	1,520,000	3,337,601	4,857,601		
租税公課	3,045,500		3,045,500	304,100	304,100

正味財産増減計算書内訳表
平成31年4月1日から令和2年 3月31日(決算)まで

法人名:公益社団法人 上越観光コンベンション協会

(単位:円)

科目	公益目的事業会計			収益事業等会計	
	公益1	公益2	計	収益1	計
管理費					
給料手当					
社会保険料等					
報償費					
旅費交通費					
消耗品					
食糧費					
印刷製本費					
通信運搬費					
減価償却費					
手数料					
保険料					
委託料					
使用料及び賃借料					
支出負担金					
租税公課					
経常費用計	217,182,382	5,932,374	223,114,756	14,619,656	14,619,656
評価損益等調整前当期経常増減額	△ 9,329,982	△ 475,374	△ 9,805,356	2,050,871	2,050,871
評価損益等計	0	0	0	0	0
当期経常増減額	△ 9,329,982	△ 475,374	△ 9,805,356	2,050,871	2,050,871
経常外増減の部					
経常外収益					
経常外収益計	0	0	0	0	0
経常外費用					
経常外費用計	0	0	0	0	0
当期経常外増減額	0	0	0	0	0
他会計振替額	853,344	0	853,344	△ 853,344	△ 853,344
税引前当期一般正味財産増減額	△ 8,476,638	△ 475,374	△ 8,952,012	1,197,527	1,197,527
法人税、住民税及び事業税				70,000	70,000
当期一般正味財産増減額	△ 8,476,638	△ 475,374	△ 8,952,012	1,127,527	1,127,527
一般正味財産期首残高	△ 1,691,932	△ 2,759,750	△ 4,451,682	24,071,467	24,071,467
一般正味財産期末残高	△ 10,168,570	△ 3,235,124	△ 13,403,694	25,198,994	25,198,994
Ⅱ 指定正味財産増減の部					
当期指定正味財産増減額	0	0	0	0	0
指定正味財産期首残高	0	0	0	0	0
指定正味財産期末残高	0	0	0	0	0
Ⅲ 正味財産期末残高	△ 10,168,570	△ 3,235,124	△ 13,403,694	25,198,994	25,198,994

正味財産増減計算書内訳表

平成31年4月1日から令和2年 3月31日(決算)まで

法人名: 公益社団法人 上越観光コンベンション協会

(単位: 円)

科目	法人会計		内部取引消去	合計
	法人	計		
I 一般正味財産増減の部				
經常増減の部				
經常収益				
受取会費	7,178,000	7,178,000		7,178,000
会費等収入	4,427,000	4,427,000		4,427,000
賛助会員受取会費	2,751,000	2,751,000		2,751,000
事業収益	0	0		33,011,500
事業収入				32,042,470
商品売上				969,030
受取補助金等	1,987,000	1,987,000		108,514,782
受取補助金1	1,987,000	1,987,000		45,316,000
受取補助金2				63,198,782
受取負担金	363,000	363,000		90,703,704
受取負担金	363,000	363,000		12,685,992
受取委託金				78,017,712
雑収益	548	548		100,489
受取利息	358	358		2,573
有価証券運用益	190	190		490
雑収入				97,426
經常収益計	9,528,548	9,528,548		239,508,475
經常費用				
事業費	0	0		237,734,412
給料手当				26,267,193
社会保険料等				8,738,158
福利厚生費				1,566,282
賃金				33,701,806
報償費				2,796,122
旅費交通費				2,597,586
交際費				43,000
消耗品				1,764,963
燃料費				561,420
食糧費				367,433
印刷製本費				3,810,859
光熱水費				16,884
修繕料				532,900
通信運搬費				2,134,411
減価償却費				74,693
広告料				5,599,631
手数料				1,180,344
保険料				1,768,449
委託料				54,776,955
使用料及び賃借料				25,793,310
工事請負費				45,925,350
商品仕入				739,962
支出負担金				8,769,500
支出補助金				4,857,601
租税公課				3,349,600

正味財産増減計算書内訳表
平成31年4月1日から令和2年 3月31日(決算)まで

法人名:公益社団法人 上越観光コンベンション協会

(単位:円)

科目	法人会計		内部取引消去	合計
	法人	計		
管理費	5,551,353	5,551,353		5,551,353
給料手当	2,221,283	2,221,283		2,221,283
社会保険料等	414,791	414,791		414,791
報償費	43,652	43,652		43,652
旅費交通費	6,340	6,340		6,340
消耗品	32,905	32,905		32,905
食糧費	679,416	679,416		679,416
印刷製本費	242,074	242,074		242,074
通信運搬費	215,723	215,723		215,723
減価償却費	7,387	7,387		7,387
手数料	636,255	636,255		636,255
保険料	190,580	190,580		190,580
委託料	48,120	48,120		48,120
使用料及び賃借料	780,197	780,197		780,197
支出負担金	19,600	19,600		19,600
租税公課	13,030	13,030		13,030
経常費用計	5,551,353	5,551,353		243,285,765
評価損益等調整前当期経常増減額	3,977,195	3,977,195		△ 3,777,290
評価損益等計	0	0		0
当期経常増減額	3,977,195	3,977,195		△ 3,777,290
経常外増減の部				
経常外収益				
経常外収益計	0	0		0
経常外費用				
経常外費用計	0	0		0
当期経常外増減額	0	0		0
他会計振替額	0	0		0
税引前当期一般正味財産増減額	3,977,195	3,977,195		△ 3,777,290
法人税、住民税及び事業税				70,000
当期一般正味財産増減額	3,977,195	3,977,195		△ 3,847,290
一般正味財産期首残高	24,519,338	24,519,338		44,139,123
一般正味財産期末残高	28,496,533	28,496,533		40,291,833
II 指定正味財産増減の部				
当期指定正味財産増減額	0	0		0
指定正味財産期首残高	0	0		0
指定正味財産期末残高	0	0		0
III 正味財産期末残高	28,496,533	28,496,533		40,291,833

財 産 目 録

令和2年3月31日現在

単位:円

貸借対照表科目		場所・物量等	使用目的等	金額	
(流動資産)					
現金	手元保管		運転資金として	178,051	
預金	普通預金 0107446 上越信用金庫春日支店		運転資金として (法人会計預金)	20,163,880	
	普通預金 0155891 上越信用金庫春日支店		運転資金として (公益1事業会計預金)	6,261,901	
	普通預金 0162309 上越信用金庫春日支店		預かり金の資金管理として (預り金管理預金)	418,356	
	普通預金 0097001 上越信用金庫春日支店		運転資金として (収益事業会計預金) (物産店事業預金)	4,115,719	
	普通預金 0102755 上越信用金庫春日支店		運転資金として (公益2事業会計預金) (コンベンション事業預金)	0	
	普通預金 0165179 上越信用金庫春日支店		運転資金として (公益1事業会計預金) (観桜会事業預金)	239,017	
	普通預金 1734399 第四銀行高田営業部		運転資金として (法人会計預金) (会費管理預金)	7,994,730	
	定期預金 1017748 北越銀行直江津支店		運転資金として (法人会計預金)	810,471	
	定期預金 0450312 上越信用金庫春日支店		運転資金として (収益事業会計預金)	20,000,000	
	未収会費	平成25年から令和元年度分 13件		法人会計の未収会費	312,000
	未収金	上越妙高駅案内所運営業務委託金 ほか18件		公益及び収益事業の未収金で 運転資金となるもの	2,595,558
	前払金	さくら共済掛金ほか		公益1事業(観光振興事業)等に従事する 職員の福利厚生保険料前払分等	17,510
	翌年度事業費	令和元年度観桜会電気工事費		観光振興事業の事業費に 充てられるもの	5,000,000
貯蔵品	レルヒさんカレー、義の塩、 武将隊キーホルダーほか		観光振興事業の事業費に 充てられるもの	441,421	
仮払金	上越妙高観光案内所つり銭用現金等		運転資金として	145,000	
流動資産合計				68,693,614	
(固定資産)					
その他固定資産	什器備品	LAN設置費	法人事務所内で使用する備品	232,560	
	保証金	一般社団法人全国旅行業協会ほか1件	公益2事業の用に供する関係先保証金	300,000	
	ソフトウェア	公益法人会計ソフトウェア 1本	法人事業会計で使用する会計ソフト	0	
	投資有価証券	出資金(協同組合新潟県旅行業協会)	出資金(上越信用金庫 20口)	公益2事業の用に供する関係先出資金	100,000
		出資金(新潟県火災共済協同組合10口)	出資金(関東自動車共済協同組合)	法人管理のための関係先出資金	10,000
		出資金(同上)	同上	同上	10,000
		出資金(同上)	同上	同上	1,000
	その他固定資産	その他(出資配当積立金 火災共済ほか1件)	法人管理のための関係先積立金	747	
固定資産合計				654,307	
資産合計				69,347,921	
(流動負債)					
未払金	職員給与及び糊アドメティックほか41件		観光振興事業の事業費の未払分	27,186,722	
預り金	雇用保険料ほか1件		従業員の給与にかかる 雇用保険料の預り金	173,306	
仮受金	㈱上越商業サービス公社廃棄物処理料3月分		観光振興事業に係る委託者の 費用を預かったもの	11,660	
未払消費税等	高田税務署		公益及び収益事業による消費税等	1,614,400	
未払法人税等	新潟県及び上越市		収益事業による法人県市民税	70,000	
流動負債合計				29,056,088	
負債合計				29,056,088	
正味財産				40,291,833	

公益社団法人 上越観光コンベンション協会
会 長 山 田 知 治

財務諸表に対する注記

1 重要な会計方針

(1) 有価証券の評価基準及び評価方法

その他の有価証券

時価のないもの……移動平均法による原価法によっています。

(2) 固定資産の減価償却の方法

定額法によっています。

(3) 引当金の計上基準

引当金の計上はしていません。

(4) 消費税等の会計処理

消費税等の会計処理は、税込み方式によっています。

当年度分の納付税額は当年度の費用として計上しています。

(5) 資金の範囲

当社団法人の資金の範囲は流動資産の「現金」、「普通預金」、「定期預金」、「事業間未収金」、「未収会費」、「未収金」、「前払金」、「仮払金」及び「翌年度事業費」とし、流動負債の「事業間未払金」、「未払金」、「預り金」及び「仮受金」となっています。

2 会計方針の変更はありません。

3 基本財産及び特定資産の増減額及びその残高

基本財産及び特定資産はありません。

4 基本財産及び特定資産の財源等の内訳

基本財産、特定資産はありません。

5 担保に供している資産

担保に供している資産はありません。

6 固定資産の取得価額、減価償却累計額及び当期末残高

貸借対照表の固定資産については減価償却累計額を直接控除した残額を記載していますので、当該資産の取得価額、減価償却累計額及び期末残高は、次のとおりです。

単位:円

科 目	取得価額	減価償却累計額	当期末残高
什器備品 (LAN設置費)	410,400	177,840	232,560
ソフトウェア (会計ソフト)	614,250	614,250	0
合 計	1,024,650	792,090	232,560

7 債権の債権金額、貸倒引当金の当期末残高及び当該債権の当期末残高は、次のとおりです。

単位：円

科 目	債権金額	貸倒引当金の 当期末残高	当期末残高
未収会費	312,000	0	312,000
未収金	2,595,558	0	2,595,558
前払金	17,510	0	17,510

8 保証債務等の偶発債務

保証債務等の偶発債務はありません。

9 満期保有目的の債権の内訳並びに帳簿価額、時価及び評価損益

満期保有目的債権はありません。

10 補助金等の内訳並びに交付者、当期の増減額及び残高

単位：円

補助金等の名称	交付者	前期末残高	当期増加額	当期減少額	当期末残高
補助金・助成金		0	108,514,782	108,514,782	0
協会運営補助金	上越市	0	45,316,000	45,316,000	0
観桜会関連事業補助金	上越市	0	63,198,782	63,198,782	0
委託金		0	78,017,712	78,017,712	0
観光物産宣伝推進業務	上越市	0	9,323,000	9,323,000	0
なおえつ・たにはま海水浴場管理業務	上越市	0	13,868,425	13,868,425	0
高田・直江津観光案内所運営業務	上越市	0	5,554,000	5,554,000	0
上越妙高駅観光案内所管理運営業務	上越市	0	6,374,066	6,374,066	0
高田城三重櫓管理受付業務	上越市	0	5,202,133	5,202,133	0
観光客おもてなし武将隊事業	上越市	0	22,702,360	22,702,360	0
物産センター清掃・受付案内等業務	上越市	0	6,611,840	6,611,840	0
移動露店市場管理業務	上越市	0	3,199,000	3,199,000	0
上越・妙高観光情報紙作製業務	新潟県 上越地域振興局	0	1,615,000	1,615,000	0
上越・妙高観光情報紙作製業務	妙高市	0	1,000,000	1,000,000	0
上越・妙高観光情報紙作製業務	上越市	0	1,000,000	1,000,000	0
観光地域づくりモデル事業	上越市	0	491,260	491,260	0
高田まちなか回遊マップ作成業務	上越市	0	745,520	745,520	0
にいがたダムスタンプラリー 2019ダムカード配布等業務	新潟県 上越地域振興局	0	49,896	49,896	0
上越・糸魚川・妙高広域観光ブランド 推進検討会ワーキング勉強会運営業務	上越・糸魚川・妙高広域観光 ブランド推進検討委員会	0	281,212	281,212	0

11 指定正味財産から一般正味財産への振替額の内訳

指定正味財産はありません。

12 関連当事者との取引の内容

属性	氏名	職業	取引の内容
会長	山田 知治	上越商工会議所 副会頭	該当取引はありません。
副会長	山崎 邦夫	上越商工会議所観光サービス業務部会 部会長	該当取引はありません。
副会長	宮寄 一	株式会社宮崎商店 代表取締役	該当取引はありません。
常務理事	南 博幸	公益社団法人上越観光コンベンション協会 事務局長	該当取引はありません。
理事	神田 和明	株式会社岩の原葡萄園 代表取締役社長	該当取引はありません。
理事	羽深 真一	えちご上越農業協同組合 代表理事専務理事	該当取引はありません。
理事	石黒 孝良	えちごトキめき鉄道株式会社 取締役営業部長	該当取引はありません。
理事	宮越 紀柅子	お馬出しプロジェクト 代表	該当取引はありません。
理事	近藤 誠一	大潟観光協会 会長	該当取引はありません。
理事	古川 政弘	佐渡汽船株式会社直江津代理店 取締役営業部長	該当取引はありません。
理事	町屋 隆之	公益社団法人上越国際交流協会 理事	該当取引はありません。
理事	大嶋 静子	一般財団法人上越市スポーツ協会 副会長	該当取引はありません。
理事	杉本 正彦	上越市町内会長連絡協議会 会長	該当取引はありません。
理事	熊田 和子	上越商工会議所女性会 会長	該当取引はありません。
理事	横山 裕孝	上越商工会議所青年部 会長	該当取引はありません。
理事	小寺 裕	公益社団法人上越青年会議所 理事長	該当取引はありません。
理事	田中 正人	株式会社 大黒屋 代表取締役社長	該当取引はありません。
理事	吉田 雅治	高田旅館組合 副組合長	該当取引はありません。
理事	高橋 孫左衛門	株式会社高橋孫左衛門商店 代表取締役	該当取引はありません。
理事	新井 康祐	直江津商店連合会 副会長	該当取引はありません。
理事	荻野 康次郎	直江津旅館組合 副組合長	該当取引はありません。
理事	曾田 正幸	東日本旅客鉄道株式会社 上越妙高駅長	該当取引はありません。
理事	大嶋 喜久雄	本町3、4、5商店街振興組合連合会 代表幹事	該当取引はありません。
理事	小林 元	株式会社武蔵野酒造 支配人	該当取引はありません。
監事	高橋 伸彰	株式会社第四銀行 執行役員高田営業部長	該当取引はありません。
監事	鈴木 陽一	頸城自動車株式会社 取締役観光・運輸部長	該当取引はありません。

(職業は令和2年3月31日現在で記載。理事と監事は所属先の五十音順に掲載。)

13 重要な後発事象

特になし

14 その他

その他の公益法人の資産、負債及び正味財産の状態並びに正味財産増減の状況を明らかにするために必要な事項はありません。

監 査 報 告 書

平成31年4月1日から令和2年3月31日までの事業年度について、公益社団法人 上越観光コンベンション協会定款第25条に基づく、監査の方法及び結果を次の通り報告します。

記

1、 監査の方法及びその内容

各監事は、理事及びその使用人と意思疎通を図り、情報の収集および監査の環境整備に努めるとともに、理事会その他重要な会議に出席し、理事及び使用人等からその職務の執行状況について報告を受け、必要に応じて説明を求め、重要な決裁資料等を開覧し、業務及び財務の状況を調査いたしました。以上の方法に基づき、当該事業年度に係る事業報告について検討いたしました。

さらに、会計帳簿又はこれに関する資料の調査を行い、当該事業年度に係る計算書類（貸借対照表及び正味財産増減計算書）及びその付属明細書並びに財産目録について検討いたしました。

2、 監査意見

(1) 事業報告について

事業報告は、定款等に従い法人の状況を正しく示しているものと認めます。

(2) 理事の職務執行について

理事の職務執行に関する不正の行為又は定款等に違反する重大な事実は認められません。

(3) 計算書類及び財産目録について

計算書類及びその付属明細書並びに財産目録は、法人の財産及び損益の状況をすべての重要な点において適正に示しているものと認めます。

令和2年6月4日

監 事 高橋伸彰 

監 事 鈴木陽一 

第 2 号 議 案

理事の辞任に伴う補欠選任について

- 1 所属団体において役員交代があったことに伴い、次のとおり選任する。 (敬称略)

役職名	所 属	現	新
理事	上越商工会議所青年部	直前会長 横山 裕孝	会長 大嶋 正寛

- 2 申し出により辞任とする。 (敬称略)

役職名	所 属	現
理事	上越市町内会長連絡協議会	直前会長 杉本 正彦
理事	高田旅館組合	副組合長 吉田 雅治

【参考】

「公益社団法人 上越観光コンベンション協会定款」より抜粋
(役員を選任)
第 23 条 理事及び監事は、総会の決議によって選任する。

第 3 号 議 案

令和 2 年度の会費の額について

令和 2 年度の会費の額は一会員 6, 0 0 0 円とする。

【参考】

「公益社団法人 上越観光コンベンション協会定款」より抜粋

(経費の負担)

第 7 条 この法人の事業活動に恒常的に生ずる費用に充てるため、会員になった時及び毎年、会員は、総会において別に定める額を支払う義務を負う。

「公益社団法人 上越観光コンベンション協会定款施行規則」より抜粋

(経費の負担等の額)

第 3 条 定款第 7 条に規定する経費は会費とする。

2 会費は、一会員年額 1 2, 0 0 0 円とする。

1 新型コロナウイルス感染症に対応する今後の取組について

6月9日に開催された理事会において、上記に関して理事の皆様から厳しい現在の状況について確認を行った上で、協会として今後実施すべきこと及び今後の方向性などをご協議いただきました。いただいたご意見などは取りまとめて後日皆様にもご連絡いたします。